1. Кумранские рукописи

Первые 7 почти целых рукописей попали к ученым в 1947 г. через бедуинов, затем в 1948—1952 гг. было найдено исследователями или куплено у бедуинов около 25 тыс. фрагментарных обрывков рукописей, из которых к настоящему времени восстановлены почти 1 тыс. текстов. Рукописи были найдены в 11 пещерах на разном расстоянии от развалин поселения Кумран к северо-западу от Мертвого моря. Вероятнее всего, рукописи были спрятаны во время первого антиримского восстания (66—71 гг.).

Лица, спрятавшие рукописи, заворачивали их в льняную ткань и помещали в запечатываемые сосуды. Манускрипты датируются от середины III в. до Р. Х. до середины I в. по Р. Х. Большинство текстов — на древнееврейском, ряд — на арамейском, некоторые на греческом языке; преимущественно — на пергамене и редко — на папирусе. Замечательное исключение — бронзовый свиток. Около четверти текстов — библейские, остальные носят религиозный характер.

Находки в Кумране подтверждают: входящие в Ветхий Завет книги действительно древние, это не позднейшая компиляция (такие мнения неоднократно звучали). Кроме того, теперь стало понятно, что масоретский вариант еврейского текста не единственный, а древнегреческий перевод семидесяти толковников (или Септуагинта, с которого сделан, например, славянский перевод), содержит подлинные чтения одного из древних вариантов.

2. Стела из Тель-Дана

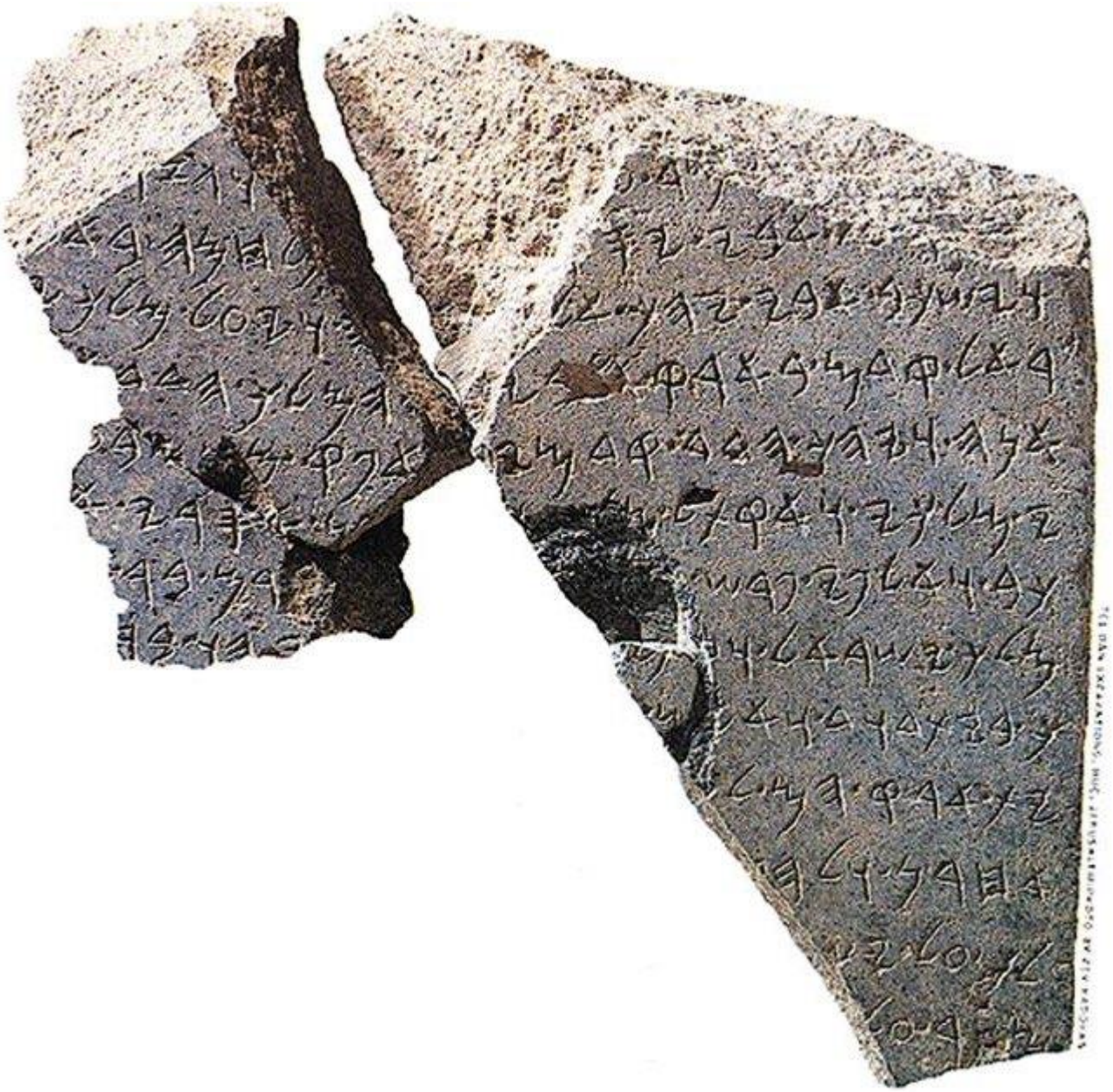

Три фрагмента стелы были найдены в Тель-Дане А. Бираном в 1993—1994 гг.

Стела датируется 2-ой половиной IX в. или началом VIII в. до Р. Х. и была воздвигнута как триумфальная надпись неким сирийским царем (вероятно — Хазаэлем) в честь победы над израильским и иудейским царями.

При упоминании последнего использован титул «царь дома Давидова», что подтверждает историчность давидовой династии.

3. Свитки-амулеты с благословениями

Два небольших серебряных свитка (2,7 х 9,7 см и 1,1 х 3,9 см), использовавшиеся как амулеты, были найдены в 1979 г. Г. Баркаем в одной из гробниц в Иерусалиме. Одна из пластин содержит текст, близкий к тексту Ааронова (священнического) благословения: Да благословит тебя Господь и сохранит тебя!

Да призрит на тебя Господь светлым лицом Своим и помилует тебя! Да обратит Господь лицо Свое на тебя и даст тебе мир! (Числ 6: 24–26). Другая — текст, практически совпадающий с текстом Второзакония: Итак, знай, что Господь, Бог твой, есть Бог, Бог верный, Который хранит завет [Свой] и милость к любящим Его и сохраняющим заповеди Его до тысячи родов (Втор 7: 9).

Датируются 600 г. до Р. Х. и свидетельствуют о широком использования текстов Пятикнижия в VII в. до Р. Х.

4. Керамический осколок, найденный в Хирбет Кейафе

В конце 2009 года на раскопках в Хирбет Кейафе в Израиле, ведущихся под руководством Й. Гарфинкеля, была найдена древнейшая на данный момент еврейская надпись, датируемая X веком до н. э.

Надпись сделана синими чернилами на керамическом осколке буквами протоханаанского алфавита. Содержание текста полностью отлично от текстов языческих культур, в которых постулируются прославление богов и забота об их благе. «Не делай (этого), но чти (Господа).

Суди ра(ба) и вдо(ву), суди сиро(ту) (и) чужеземца. (За)щити ребенка, защити бед(ного и) вдову. Передай бедного в руки царя. Огради бед(ного и) раба, (помо)ги чужеземцу», — приблизительно так гласит текст на черепке из Хирбет Кейафы. Практически идентичная по смыслу запись есть в тексте из Книги пророка Исайи: Спасайте угнетенного; защищайте сироту; вступайтесь за вдову (Ис 1:17).

5. Надпись Валаама

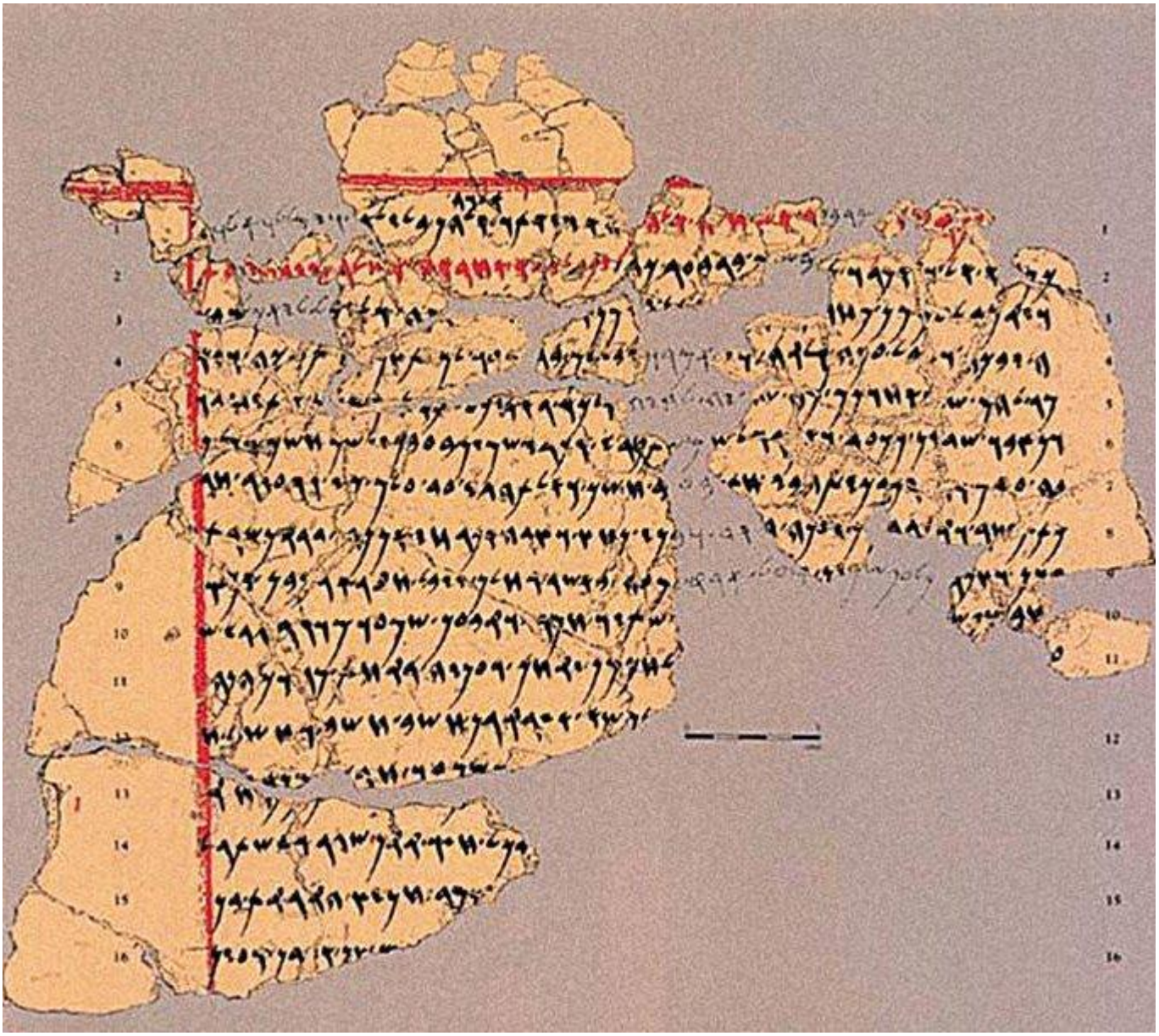

Найдена в 1967 г. экспедицией Х. Френкена в Тель-Дейр-Алла (Иордания) в виде кусков слипшейся штукатурки, упавшей еще в древности во время землетрясения со стен святилища VIII в. до Р. Х.

Сам текст рассказа имеет более древнее происхождение: филологически надпись на арамейском датируется концом II тыс. до Р. Х.

В надписи говорится о Валааме, сыне Веоровом. Содержание не имеет ничего общего с библейской историей (Числ 22-24), но некоторые фразы, характеризующие провидца, точно совпадают с библейским текстом. То есть это внебиблейское свидетельство историчности Валаама.

6. Оссуарии Иакова, брата Иисуса, и первосвященника Каиафы

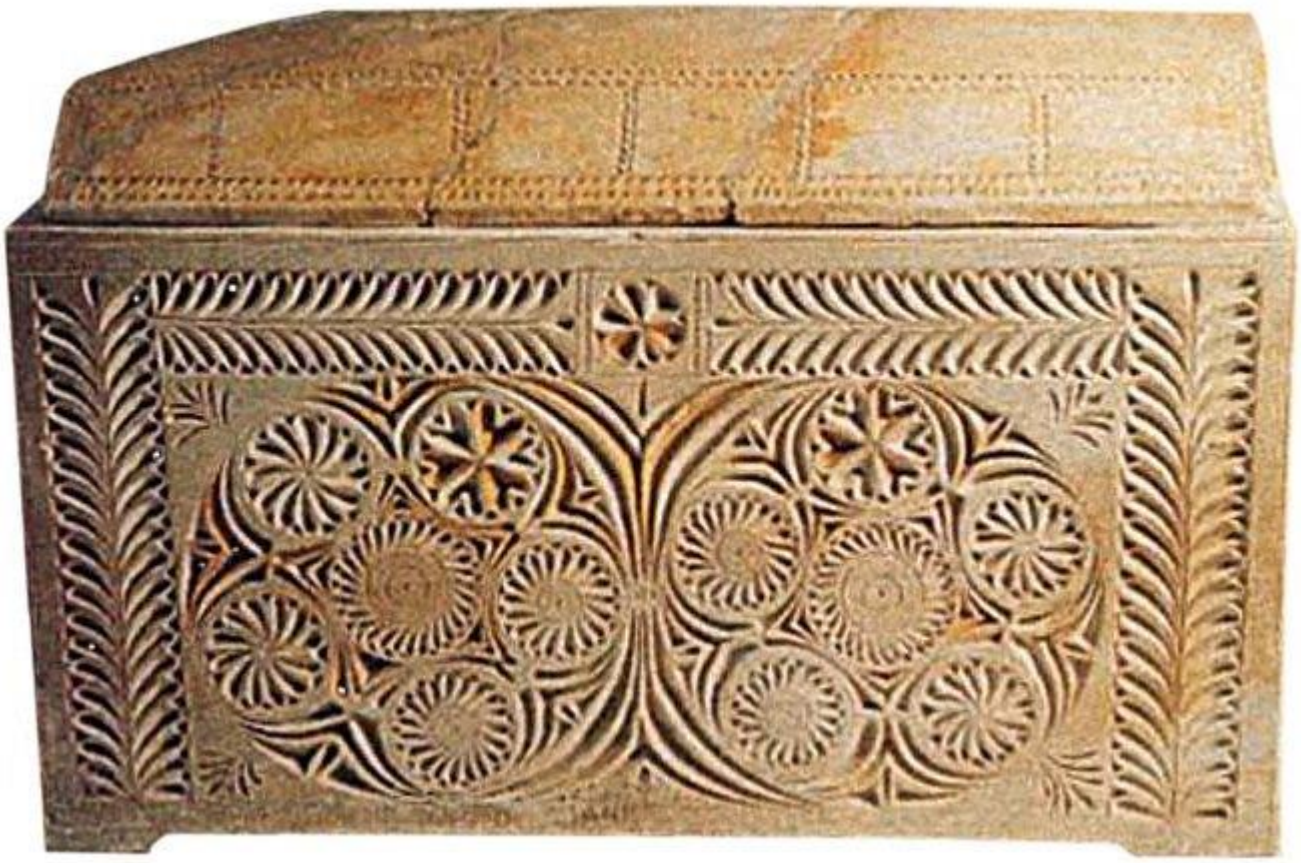

Оссуарий (каменный ящик для хранения костей умерших) с надписью «Иосиф, сын Каиафы» был найден в 1990 г. на юге Иерусалима в одной из гробниц, запечатанной в 70 г. по Р. Х. Оссуарий принадлежал первосвященнику, жившему во времена Христа (он упоминается в Мф 26; Лк 3:2; Ин 11:49; Ин 18; Деян 4:6 и у Иосифа Флавия).

В оссуарии находились кости шести человек: мужчины примерно 60 лет (видимо, самого первосвященника), двух младенцев, ребенка, подростка и взрослой женщины. Большие споры, которые не окончены до сих пор, вызвал оссуарий с надписью «Иаков, сын Иосифа, брат Иисуса», ставший достоянием общего внимания после того, как был выставлен коллекционером О. Голаном. Предположительно, он мог содержать кости апостола Иакова, брата Господа Иисуса Христа.

7. Надпись Пилата

Найдена в 1962 г. миланскими археологами в Кесарии Палестинской. Первоначально надпись «Тибериум. [По]нтий Пилат. [Преф]ект Иуд[е]и» была вырезана на плите общественного здания под названием «Тибериум», которое было построено Понтием Пилатом в честь императора Тиберия.

Повторно плита была использована при реконструкции местного театра в IV в. по Р. Х., причем была перевернута надписью вниз, благодаря чему текст хорошо сохранился. Первое археологическое свидетельство о Пилате.

8. Дом св. ап. Петра в Капернауме

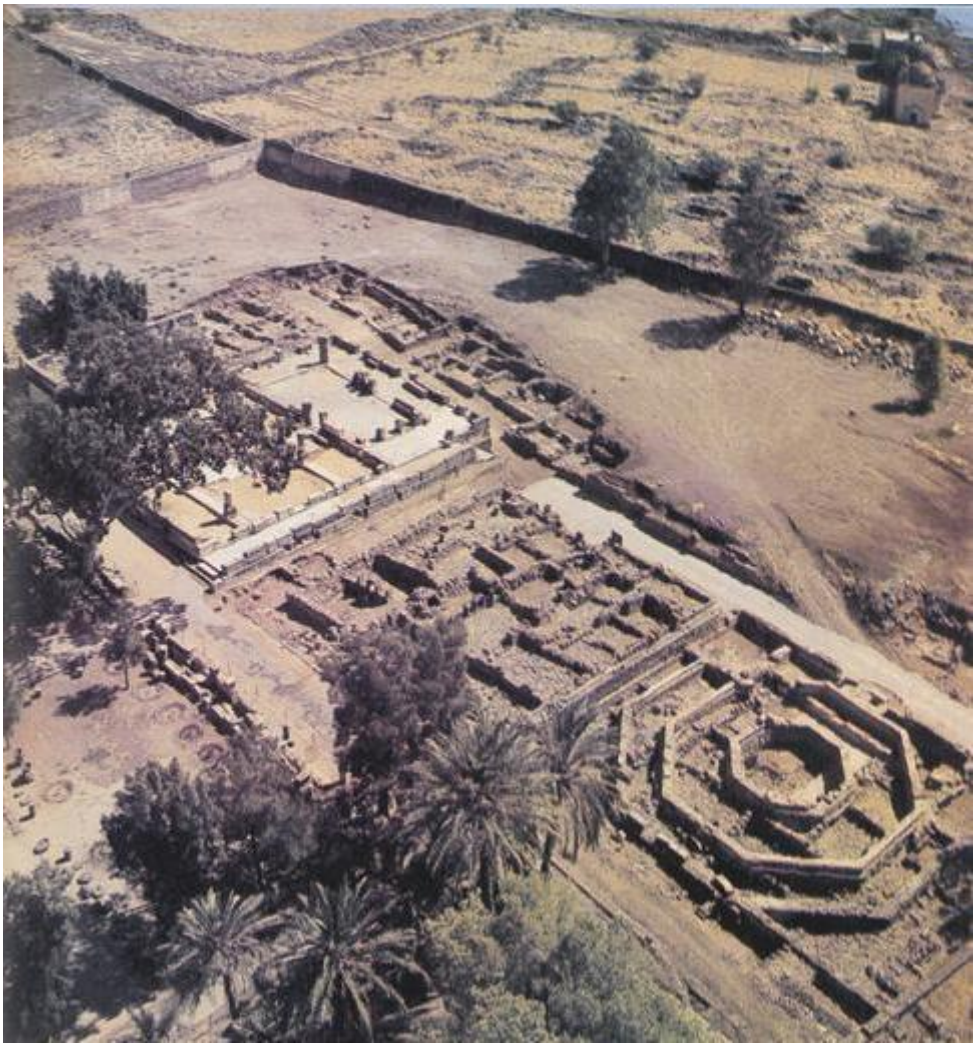

В 1968 г. археологи-францисканцы раскопали в 30 м к югу от капернаумской синагоги дом I в. по Р. Х.

Характер находок свидетельствовал о том, что в середине I в. частный дом стал использоваться как дом для христианских собраний.

Сохранились надписи, в которых Иисус назван Господом и Христом, а также упоминается имя Петра.

Дом служил как место христианских собраний более 300 лет. В V в. на этом месте была построена византийская церковь. Все указывает на то, что это был дом св. ап. Петра.

9. Силоамская купель

Частично раскопана в 2004 г. Р. Райхом и Э. Шукроном.

Раскопки позволили точно установить место, связанное с евангельским событием исцеления Христом слепого (Ин 9:1-11), и понять особенности библейского текста (вероятно, купель служила в качестве миквы — бассейна для ритуальных очищений).

10. Галилейская лодка

Найденная на дне галилейского озера в 1985 г. и поднятая в 1986 году лодка, датируемая с середины I в. до Р. Х. по середину I в по Р. Х., хорошо соответствует евангельским рассказам о плаваниях Христа с учениками по Галилейскому морю.

Подобного рода лодка могла идти под парусом или на веслах (четыре гребца и рулевой) и вмещать до 15 человек.

Египетская мумия «помогла» обнаружить фрагмент, возможно, старейшего записанного Евангелия

Сенсационное сообщение опубликовало англоязычное Интернет-СМИ «Новости православного христианства» («Orthodox Christian News»). Со ссылкой на статью на научно-популярном веб-портале LiveScience она утверждает об обнаружении старейшего из известных записанных Евангельских отрывков. Датируемый концом I века фрагмент содержит отрывок Евангелия от Марка.

Автор открытия — канадский профессор священной истории Нового Завета Крэйг Эванс (Craig Evans, Acadia Divinity College, Вулфвилль, Новая Шотландия) — анонсирует предстоящую во второй половине этого года официальную публикацию находки. Описанный Эвансом метод связан с широко распространенной в Египте первых веков по Р.Х. практикой мумификации, в соответствии с которой верхнюю часть забальзамированного трупа оборачивали в специальную маску и в таком виде захоранивали. Высшая знать (тем более фараоны) удостаивалась золотых масок, простолюдины же довольствовались папирусом. Однако даже этот материал в Древнем Египте был достаточно дорог, поэтому для изготовления масок использовали «макулатуру» - сложенный в несколько раз использованный писчий материал, наружные слои которого тщательно проклеивали и затем раскрашивали.

Методика распознавания содержащихся на таких фрагментах архаичных текстов основана на разработанном и опробованном в последние годы безвредном для чернил алгоритме «расклеивания» маски из папируса — растворения клея. Сама маска при этом фактически утрачивается, но ученые получают доступ к достаточно пространным древним записям. «Однако речь ни в коем случае не идет об имеющих историческую либо музейную ценность артефактах, - подчеркивает Эванс. - В некоторых случаях это просто куски картона».

По словам профессора, таким образом удалось обнаружить и идентифицировать сотни фрагментов различных текстов, датируемых I — III в.в. по Р.Х. - фрагментов древнегреческой классики (в т.ч. пересказов Гомера) и иногда снабженной датами деловой и личной переписки. При работе с одной из таких масок и был обнаружен фрагмент Евангелия от Марка. При помощи радиоуглеродного и палеографического (путем сличения типа письма с известными и уверенно датированными образцами данного периода) анализов, а также благодаря датировке других фрагментов в этой же маске он был отнесен к 90-м годам.

КОММЕНТАРИЙ. Протоиерей Димитрий ЮРЕВИЧ, проректор по научно-богословской работе Санкт-Петербургской православной духовной академии: «Это открытие может укрепить позиции традиционной датировки записи синоптических Евангелий»

- Эванс — известный исследователь кумранских рукописей и Нового Завета. Его колоссальный авторитет среди библеистов говорит в пользу достоверности найденного папируса. Окончательно о данном открытии судить можно будет только после официальной публикации результатов. Однако уже сейчас можно сказать о важном значении находки для изучения Священного Писания Нового Завета. На протяжении последнего столетия самым древним новозаветным текстом считался элемент 52-го папируса из так называемой библиотеки Райленда (Rylands Library), приобретенный в 1920 г. на египетском рынке Бернардом Гренфеллом. Он содержит фрагмент текста евангелия от Иоанна 18:31-33, 37-38 и датируется около 125 г. На основании папируса 52 можно было однозначно утверждать: Евангелие от Иоанна написано не ранее данного периода. А с учетом того, что в Египте был найден не автограф (оригинал рукописи), а его позднейшая копия, Четвертое Евангелие уверенно датируется рубежом I — II вв., что хорошо согласуется с церковной традицией.

Та же церковная традиция относит написание первых трех (синоптических) Евангелий к периоду до момента разрушения Иерусалима и иерусалимского храма римлянами в 70 г. Такая датировка основана на внутреннем свидетельстве самого евангельского текста (где ничего не говорится о разрушении храма и не столь подробно и ярко, как в Евангелии от Иоанна, излагается полемика Господа Иисуса Христа с религиозными вождями еврейского народа), а также на сведениях авторов Церкви первых веков. Однако в XIX-XXI вв. указанная датировка неоднократно подвергалась сомнению и ревизии западными библеистами. Это происходило в русле скептического богословского движения, отвергавшего церковное отношение к тексту Нового Завета как богодухновенному и имеющему высокую историческую ценность. В случае, если датировка найденного в Египте в маске мумии фрагмента Евангелия от Марка 90-м годом (а в предварительных сообщениях упоминался даже период 80-90-х гг.) подтвердится, это будет означать: оригинал второго Евангелия записан несколькими десятилетиями раньше. Тем самым через археологический артефакт мы получим дополнительное подтверждение не только церковной традиции датировки второго Евангелия, но и основанному на ней традиционному толкованию.

No 6

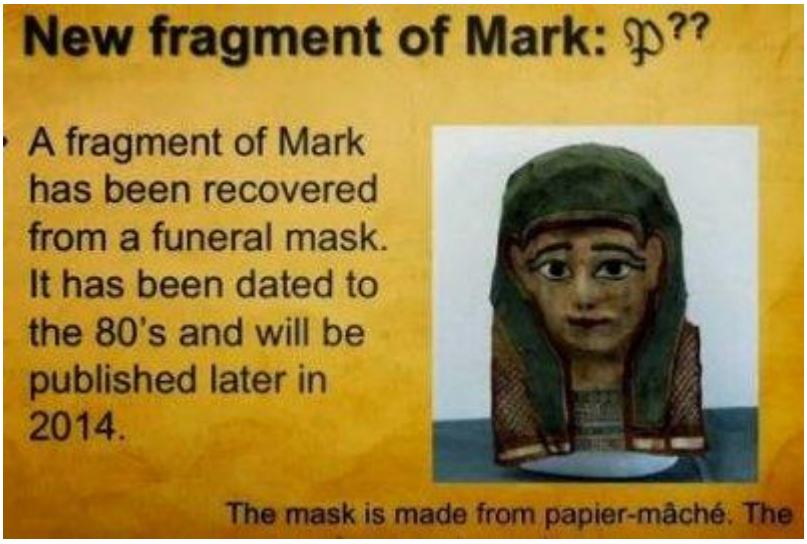
New fragment of Mark: 𝔓??
A fragment of Mark has been recovered from a funeral mask. It has been dated to the 80's and will be published later in 2014.
The mask is made from papier-mâché. The